



# ΕΦΗΜΕΡΙΣ ΤΗΣ ΚΥΒΕΡΝΗΣΕΩΣ

## ΤΗΣ ΕΛΛΗΝΙΚΗΣ ΔΗΜΟΚΡΑΤΙΑΣ

ΕΝ ΑΘΗΝΑΙΣ  
ΤΗ 9 ΦΕΒΡΟΥΑΡΙΟΥ 1978

ΤΕΥΧΟΣ ΤΕΤΑΡΤΟΝ

ΑΡΙΘΜΟΣ ΦΥΛΛΟΥ  
39

### ΠΕΡΙΕΧΟΜΕΝΑ

#### ΑΠΑΛΛΟΤΡΙΩΣΕΙΣ

##### ΑΠΟΦΑΣΕΙΣ

Περί επικυρώσεως εκθέσεως επιτροπής καθορισμού όριογραμμής αίγιαλου και παραλίας στη θέση από Βουλαγμένης μέχρι τα όρια της Κοινότητας Βάρης Αττικής. 1

#### ΠΟΛΕΟΔΟΜΙΑ

##### ΑΠΟΦΑΣΕΙΣ

Περί κηρύξεως ως αναδασωτέας δημόσιας δικτικής εκτάσεως. Ν. Λαρίσης. ... 2

#### ΑΠΑΛΛΟΤΡΙΩΣΕΙΣ

##### ΑΠΟΦΑΣΕΙΣ

Αρ.Φ. 600422

(1)

Περί επικυρώσεως εκθέσεως επιτροπής καθορισμού όριογραμμής αίγιαλου και παραλίας στη θέση από Βουλαγμένης μέχρι τα όρια της Κοινότητας Βάρης Αττικής.

#### Ο ΝΟΜΑΡΧΗΣ ΑΤΤΙΚΗΣ ΔΙΑΜΕΡΙΣΜΑ ΠΕΙΡΑΙΩΣ

Αρ.Φ. λάβαμε υπόψη:

1. Τις διατάξεις: α) του Ν. 3200/55 «περί διοικητικής αποκεντρώσεως, όπως τροποποιήθηκαν και συμπληρώθηκαν μεταγενέστερα, β) του Β.Δ. της 28.6.55 «περί εξαιρέσεως από της κατά το άρθρ. 1 του Ν. 3200/55 περί αρμοδιότητας των Νομαρχών άνωικειμένων τινών αρμοδιότητας Υπουργείου Οικονομικών, γ) του Ν.Δ. 532/70 «περί συμπληρώσεως των διατάξεων περί διοικητικής αποκεντρώσεως» και του Β.Δ. 704/70 που εκδόθηκε σε εκτέλεση αυτού, δ) του Ν.Δ. 1147/1972 «περί διοικήσεως της μείζονος Πρωτεύουσας» και του εκδοθέντος σε εκτέλεσή του 803/70 Β. Δ/τος, ε) του Α.Ν. 2344/40 «περί αίγιαλου και παραλίας» και στ) του Α.Ν. 263/68 «περί τροποποιήσεως και συμπληρώσεως των διατάξεων περί δημοσίων κτημάτων.

2. Την με 2547/77 απόφαση του Συμβουλίου της Επικρατείας, με την οποία ακυρώθηκε, ύστερα από προσφυγή των ενδιαφερομένων, η με Δ. 12557/7252/24.11.65 απόφαση

του Υπουργείου Οικονομικών «περί επικυρώσεως της εκθέσεως και του διαγράμματος καθορισμού όριογραμμής αίγιαλου και παραλίας από Βουλαγμένης μέχρι Λαυρίου και του με αρ.Φ. 13/1966 Β. Δ/τος περί δημιουργίας ζώνης παραλίας στην ίδια περιοχή.

3. Την με αρ.Φ. 203/1977 γνωμοδότηση του Ν.Σ.Κ. κατά την οποία σε περίπτωση ακυρώσεως πράξεως επικυρώσεως για παράλειψη δημοσιεύσεως στο Φ.Ε.Κ. Τοπογραφικού διαγράμματος, δεν απαιτείται νέος από την αρχή καθορισμός των ορίων του αίγιαλου και της παραλίας, αλλά αρκεί νόμιμη δημοσίευση νέας επικυρωτικής αποφάσεως μαζί με την έκθεση της επιτροπής και του τοπογραφικού διαγράμματος.

4. Την με αρ.Φ. Ε 11320/1625/10.11.77 ε/γή Υπουργείου Οικονομικών, περί κινήσεως της διαδικασίας εκδόσεως νέας επικυρωτικής αποφάσεως επικυρώσεως καθορισμού της όριογραμμής του αίγιαλου και της παραλίας από Βουλαγμένης μέχρι Λαυρίου, ύστερα από τα άνωτέρω στις παραγράφους 2 και 3 εκτεθέντα.

5. Την από 24.8.1960 έκθεση της επιτροπής καθορισμού των ορίων του αίγιαλου και της παραλίας στην περιοχή από Βουλαγμένης μέχρι Λαυριανών (240 χιλ. έως 310 χιλ. της δημοσίας οδού Αθηνών — Σουνίου) καθώς και το τοπογραφικό διάγραμμα με αρ.Φ. 1587 από 10 Μαρτίου 1960 του τότε Υπουργείου Συγκοινωνιών και Δημοσίων Έργων, με κλίμακα 1/2000, το οποίο συντάχθηκε από τον Μηχανικό Ν. Κυπραίο και θεωρήθηκε από τον Προϊστάμενο της Υ.Τ. Κ.Α. Σώου, το οποίο συνοδεύει την έκθεση.

Με την ανωτέρω έκθεση αρμοδία επιτροπή καθόρισε στο συνοδευτικό της εκθέσεως τοπογραφικό διάγραμμα με κόκκινη συνεχή γραμμή την όριογραμμή του αίγιαλου με κόκκινη διακεκομμένη την όριογραμμή του προγενέστερου καθορισμού του αίγιαλου, με κίτρινη συνεχή γραμμή την όριογραμμή της παραλίας και με διακεκομμένη κίτρινη γραμμή την όριογραμμή του προγενέστερου καθορισμού της παραλίας στη θέση από Βουλαγμένης μέχρι Λαυριανών.

6. Τις με 10142/6/60/16.12.1960 και 10244/3/61/23.1.1961 σύμφωνες γνωμοδοτήσεις του Γενικού Έπιτελείου Ναυτικού, αποφασίζουμε:

Επικυρώνουμε την από 24.8.1960 έκθεση της επιτροπής καθορισμού όριογραμμής αίγιαλου και παραλίας καθώς επίσης και το με αρ.Φ. 1587 από 10 Μαρτίου 1960 τοπογραφικό διάγραμμα του τότε Υπουργείου Συγκοινωνιών και Δημοσίων Έργων υπό κλίμακα 1/2000, το οποίο συντάχθηκε από τον Μηχανικό Ν. Κυπραίο και θεωρήθηκε από τον Προϊστά-

μενο της Υ.Τ.Κ.Α. Σώκου, που συνοδεύει την ανωτέρω έκθεση καθορισμού της όριογραμμής αίγιαλου και παραλίας στη θέση από Βουλιαγμένης μέχρι Λεγραινών (24ο χλμ. της παραλίας οδός Αθηνών—Σουνίου).

Με την ανωτέρω έκθεση αρμόδια επιτροπή καθόρισε το συνοδευτικό της έκθεσεως τοπογραφικό διάγραμμα με κόκκινη συνεχή γραμμή, την όριογραμμή του αίγιαλου με κόκκινη διακεκομμένη γραμμή, την όριογραμμή του προγενέστερου καθορισμού του αίγιαλου με κίτρινη συνεχή γραμμή την όριογραμμή της παραλίας και με διακεκομμένη κίτρινη γραμμή την όριογραμμή του προγενέστερου καθορισμού της παραλίας στην ανωτέρω θέση.

Πειραιεύς, 3 Δεκεμβρίου 1977

Ο Αναπληρωτής Νομάρχης  
Προϊστάμενος Διευτ/τος Πειραιώς  
Π. ΓΕΡΟΓΙΑΝΝΗΣ

### ΕΚΘΕΣΙΣ

Επιτροπής καθορισμού Χειμερινού Κύματος.

Έχοντες υπ' όψει:

1. Τò υπ' αριθ. Σ. 4872/3490/26.4.60 έγγραφον του Υπουργείου Οικονομικών Δ/νσεως Δημ. Κτημάτων περί καθορισμού του χειμερινού κύματος εις περιοχήν από Βουλιαγμένης μέχρι Λεγραινών (24ον χλμ. έως 31ον χλμ. δημοσίας οδού Αθηνών Σουνίου).

2. Τò υπ' αριθ. 1587 από 10 Μαρτίου 1960 διάγραμμα του Υπουργείου Συγκοινωνιών και Δημοσίων Έργων, συνταχθέν υπό του Μηχανικού Ν. Κυπραίου και θεωρηθέν υπό του Προϊσταμένου της Υ.Τ.Κ.Α. Σώκου, υπό κλίμακα 1:2.000.

3. Τὰς διατάξεις του Α.Ν. 1540/38 ως τροποποιήθη υπό του Α.Ν. 2344/40 «περί αίγιαλου και παραλίας» και

ειδικώς την διατάξιν του άρθρου 2 του ρηθέντος Α. Νόμου 2344/40, καθ' ό ο καθορισμός της όριογραμμής του αίγιαλου γίνεται επί τοπογραφικού διαγράμματος χαρτοσκομένης επί αυτού έρυθράς γραμμής, διά την όριογραμμήν του αίγιαλου και τό ότι εις περίπτωσιν καθ' ήν ένεκα προσχώσεων ή άλλης αιτίας είναι εμφανές ότι εις περίπτωσιν καθ' ήν ένεκα προσχώσεων ή άλλης αιτίας είναι εμφανές ότι καθ' όν χρόνον ένεργείται ο καθορισμός ο αίγιαλος είναι διάφορος του εις το παρελθόν τοιούτου κλπ. δύναται να καθορισθ ή παλαιά θέσις του αίγιαλου ή υφισταμένη μέχρι του 1884, εάν υφίστανται κατοχαι ιδιωτών ή και πρότερον αν δεν υφίστανται τοιαύται.

4. Τò εκ της ένεργηθείσης την 24ην Αυγούστου 1960 αυτοθείας προκύψαντα στοιχεία, άποφασίζομεν:

Καθορίζομεν επί του από 10 Μαρτίου 1960 συνημμένου διαγράμματος του Υπουργείου Συγκοινωνιών και Δημοσίων Έργων συνταχθέντος υπό του Μηχανικού Ν. Κυπραίου και θεωρηθέντος υπό του Προϊσταμένου της Υ.Τ.Κ.Α. Σώκου, υπό κλίμακα 1:2000.

α. Διά συνεχούς έρυθράς γραμμής την όριογραμμήν του χειμερινού κύματος.

β. Διά συνεχούς κίτρινης γραμμής την γραμμήν της παραλίας.

γ. Διά διακεκομμένης έρυθράς γραμμής προγενέστερον καθορισμόν της όριογραμμής του χειμερινού κύματος.

δ. Διά διακεκομμένης κίτρινης γραμμής προγενέστερον καθορισμόν της γραμμής παραλίας.

Ο Πρόεδρος  
ΣΠΥΡΙΔΩΝ ΜΑΡΑΤΟΣ

Τὰ Μέλη  
Μ. Ρώσσης, Ν. Λαμπερόπουλος, Δ. Κολέτσος





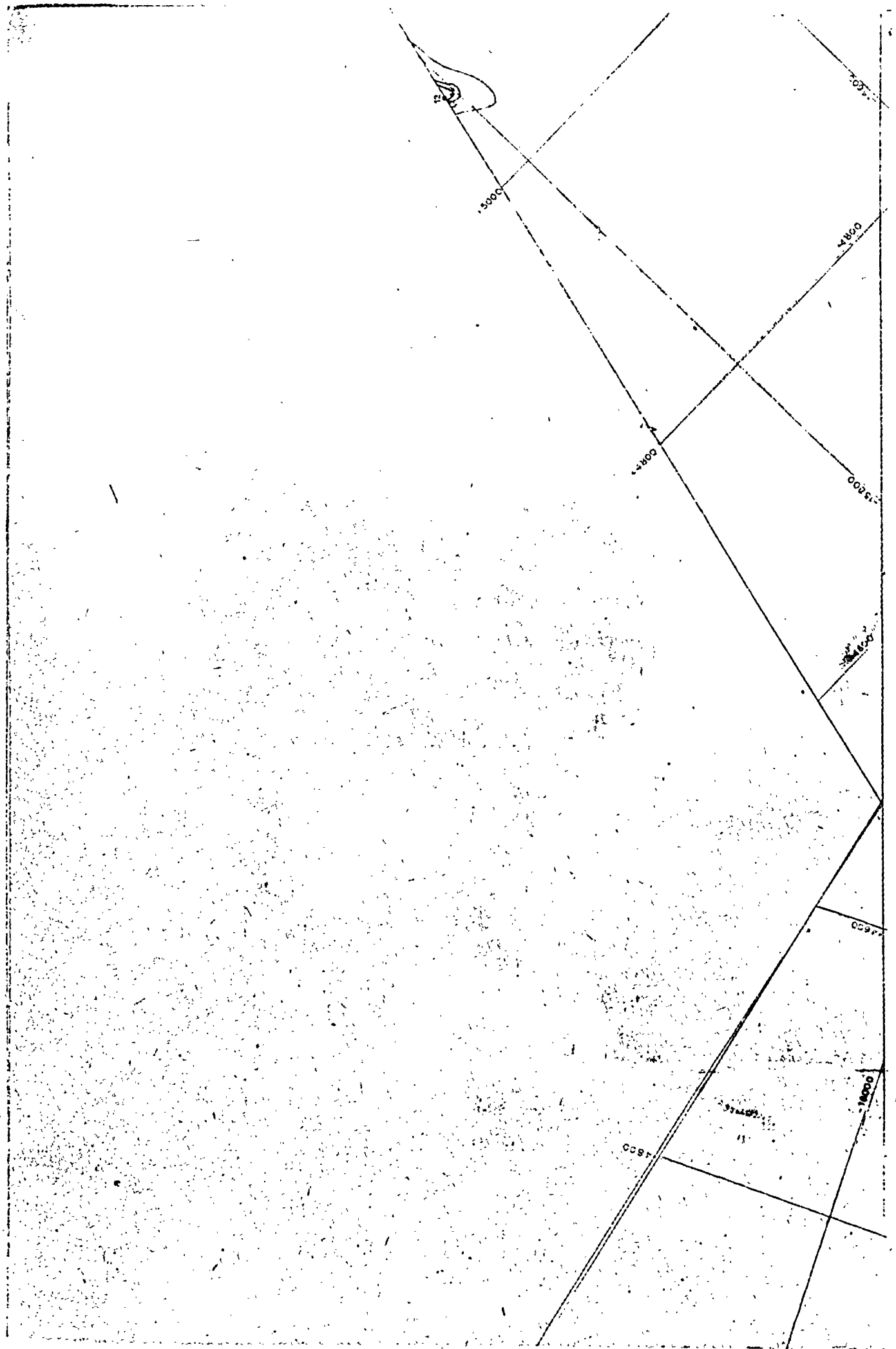

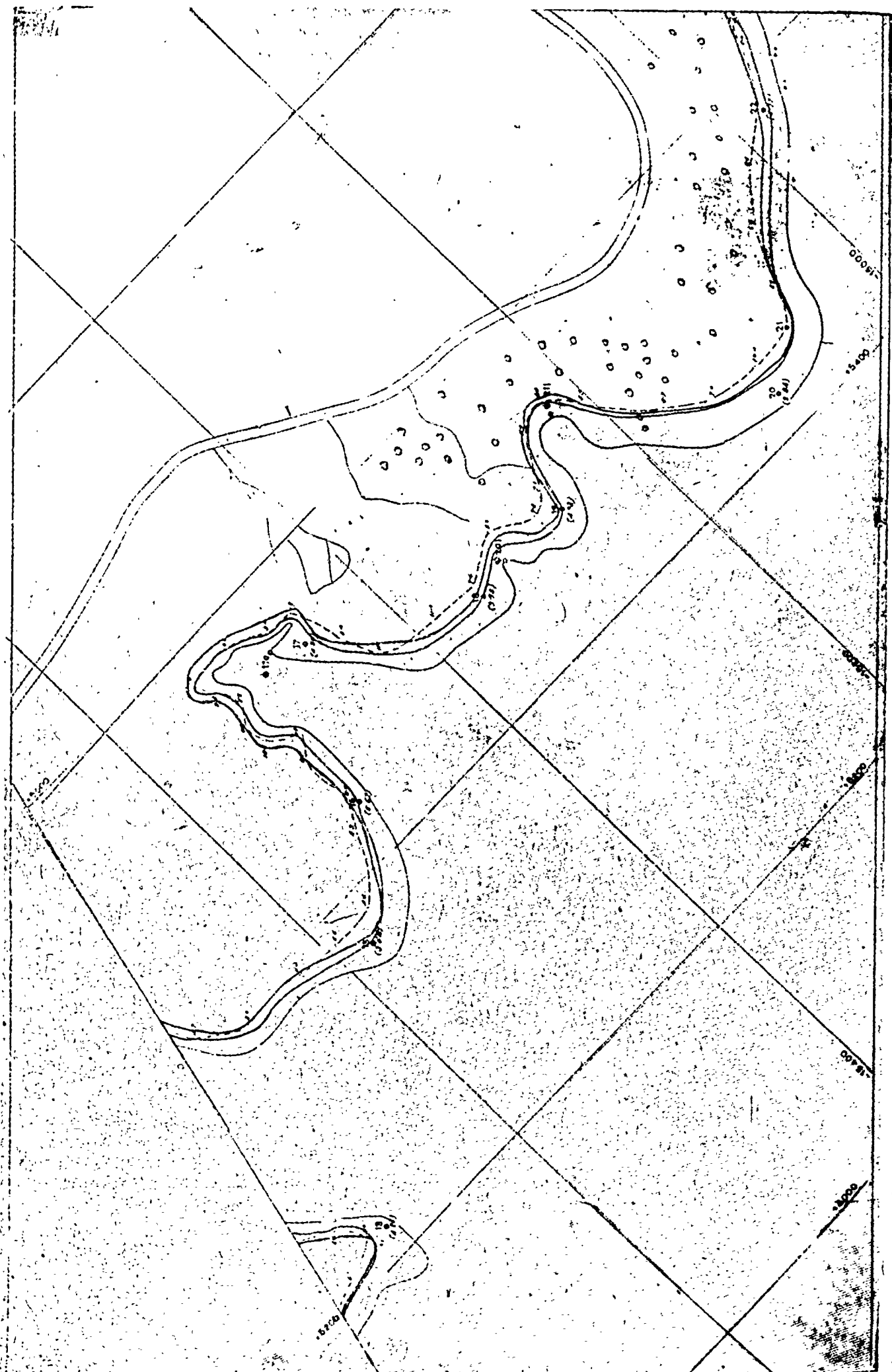

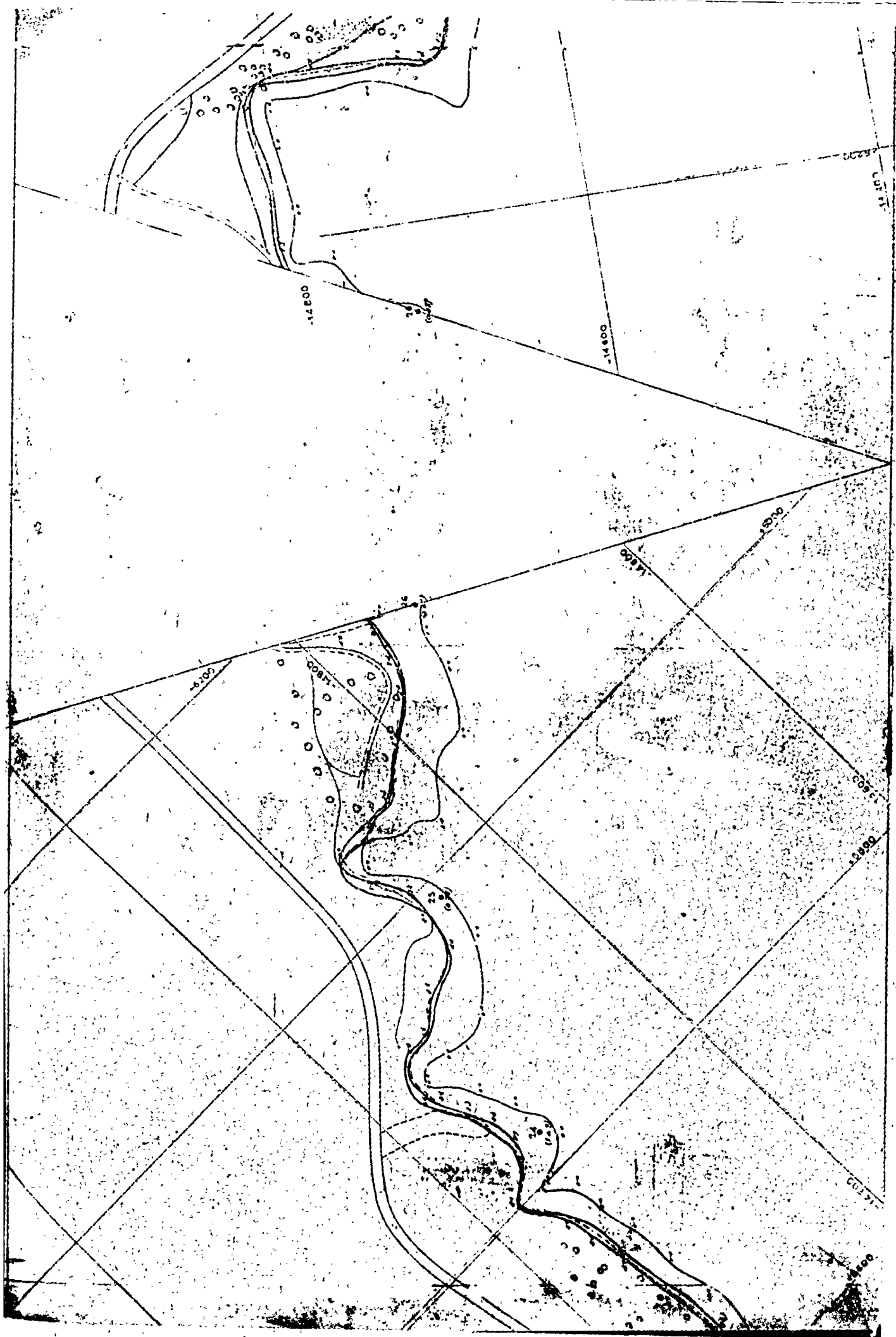





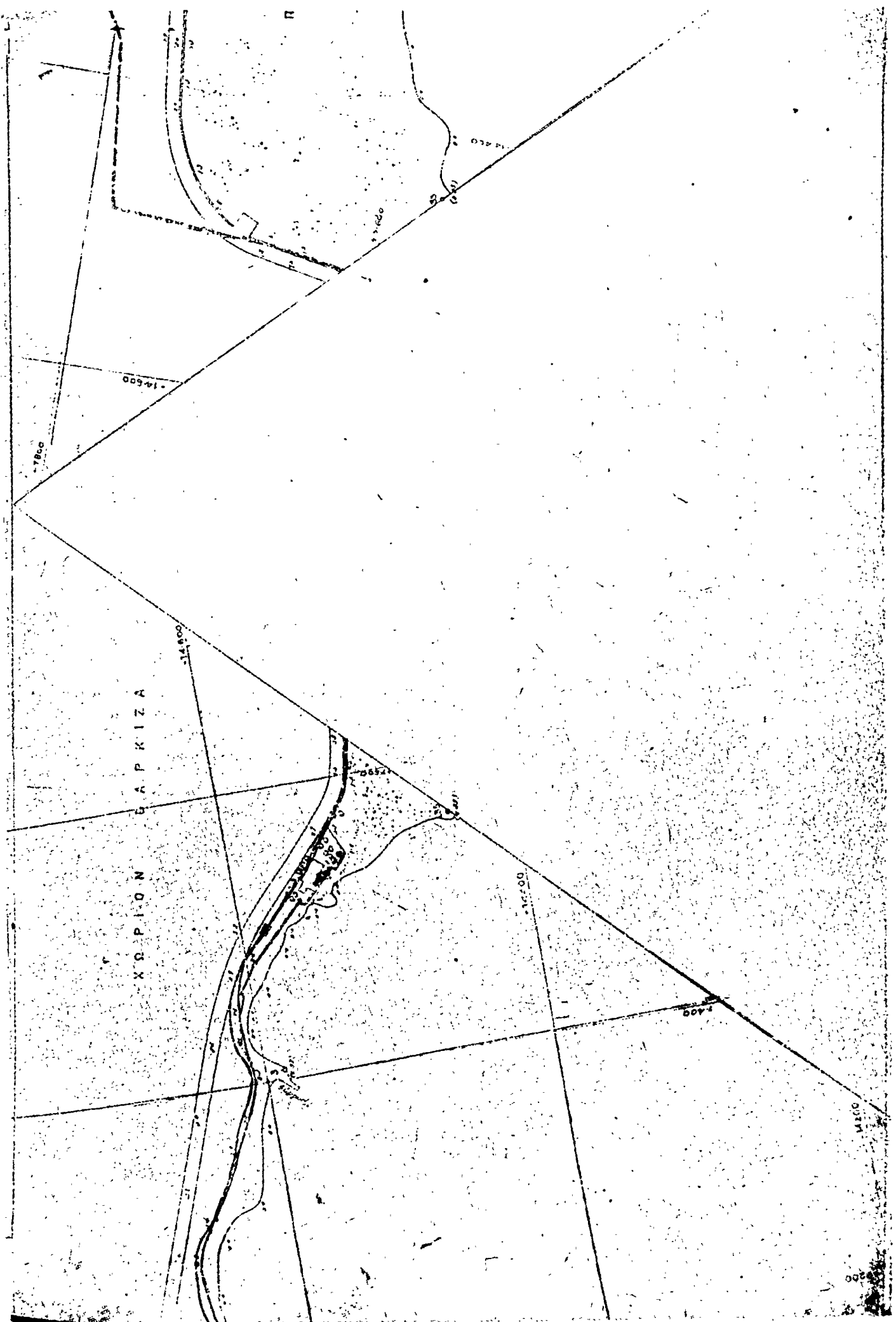



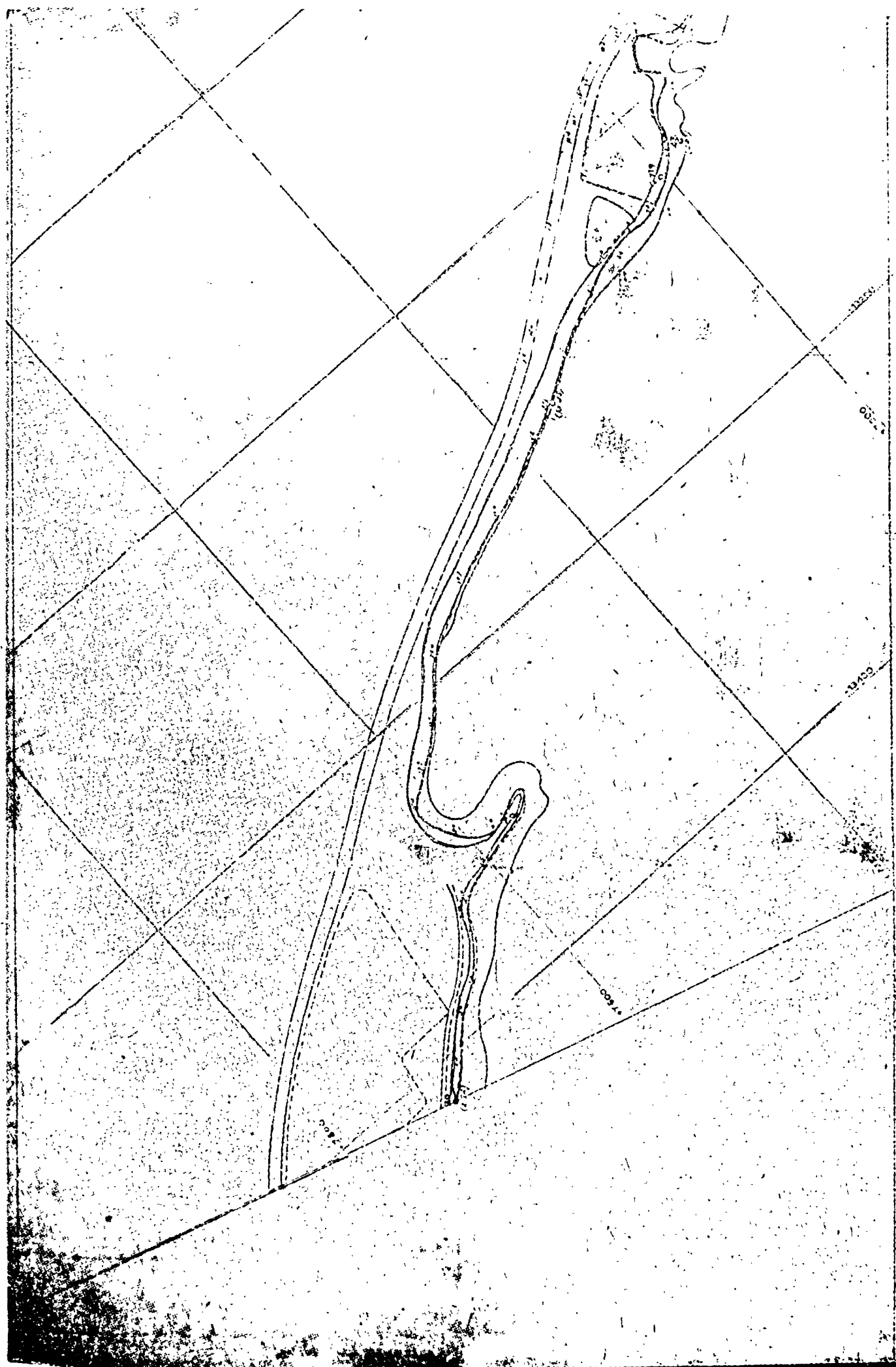

23

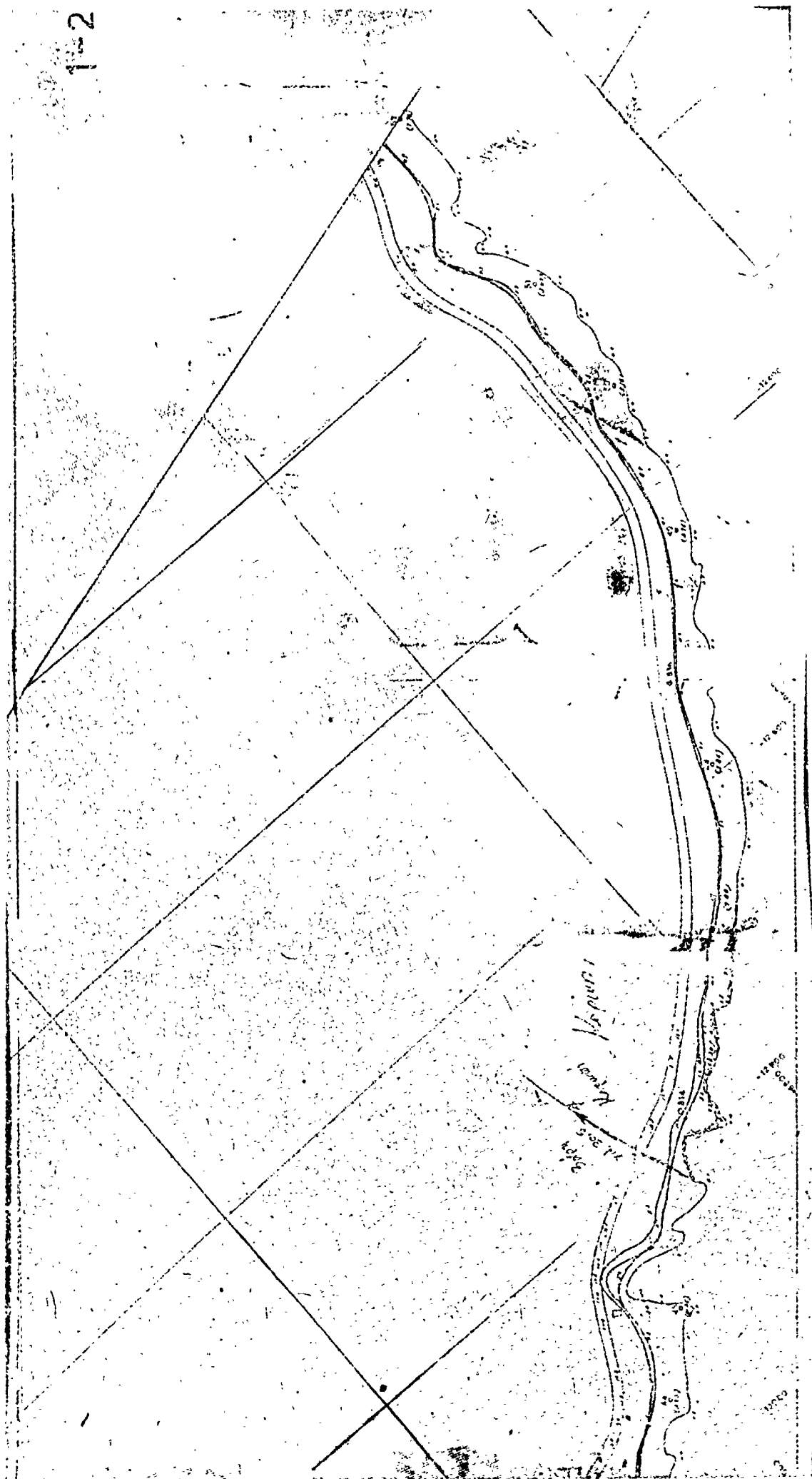

## ΠΟΛΕΟΔΟΜΙΑ

## ΑΠΟΦΑΣΕΙΣ

Αριθ. Ν. 2285

(2)

Περὶ κηρύξεως ὡς ἀναδασωτέας δημόσιαι δασικῆς ἐκτάσεως, Ν. Λαρίσης.

## Ο ΝΟΜΑΡΧΗΣ ΛΑΡΙΣΗΣ

1. Ἐχόντας ὑπόψη :

α) Τὶς διατάξεις τῶν ἄρθρων 188, 191 καὶ 198 τοῦ Ν. Δ/τος 86/1969 «περὶ Δασικοῦ Κώδικος».

β) Τὶς διατάξεις τοῦ Ν. Δ/τος 532/1970 καὶ τοῦ Β. Δ/τος 709/1970 «περὶ συμπληρώσεως τῶν διατάξεων περὶ διοικητικῆς ἀποκεντρώσεως» καὶ «περὶ διατηρουμένων ὑπὲρ τοῦ Ὑπουργοῦ κ.λπ. ἀρμοδιοτήτων» ἀντιστοίχως.

γ) Τὴν 6959/22.9.77 ἀναφορὰ Δασαρχείου Λαρίσης, μὲ τὴν ὁποία ἔχει ζητηθεῖ νὰ κηρυχθεῖ ὡς ἀναδασωτέα δημόσια δασικὴ ἐκτασὴ 200 στρέμματα στὴ θέσῃ «Πάτωμα» Φαρσάλων, ἀποφασίζουμε :

2. Κηρύσσουμε ὡς ἀναδασωτέα τὴ δημόσια δασικὴ ἐκτασὴ ποὺ περιγράφεται κατωτέρω γιὰ λόγους προστατευτικούς, αἰσθητικούς καὶ υγείας ἐπειδὴ βρίσκεται πάνω ἀπὸ τὴν πόλιν τῶν Φαρσάλων. Ἀναθέτουμε στὸ Δασαρχεῖο Λαρίσης, στὴν περιφέρειαν τοῦ ὁποίου ὑπάγεται ἡ ἀνωτέρω δημόσια ἐκτασὴ, νὰ λάβει τὰ μέτρα ποὺ προβλέπονται

τόσο ἀπὸ τὶς ἀνωτέρω ὥστε καὶ ἀπὸ λοιπὰς διατάξεις τοῦ Δασικοῦ Κώδικα, ὥστε ἡ ἐκτασὴ νὰ προστατευθεῖ καὶ ἀναδασωθεῖ.

Στοιχεῖα τῆς ἐκτάσεως :

α) Θέσῃ : Πάτωμα.

β) Περιφέρεια : Δήμου Φαρσάλων.

γ) Περιφέρεια Ἐπαρχίας καὶ Νομοῦ : Φαρσάλων Λαρίσης.

δ) Ὅρια :

Ἀνατολικῶς : Μὲ δημόσια ἐκτασὴ περιφέρειας Κοινότητος Ἀχιλλείου.

Δυτικῶς : Μὲ αἰσθητικὸ δάσος κωνοφόρων.

Βορείως : Μὲ οἰκισμοὺς Φαρσάλων καὶ ὁδὸ Φαρσάλων—Ἀχιλλείου.

Νοτίως : Μὲ βοσκότοπο ἰδιοκτησίας Κων/νου Τέτσιου.

ε) Ἐμβαδὸ : 200 στρέμματα.

3. Ἡ θέσῃ, τὰ ὅρια κ.λπ. τῆς ἐκτάσεως ποὺ κηρύσσεται ἀναδασωτέα φαίνονται στὸ εἰδικὸ τοπογραφικὸ διάγραμμα καθὼς καὶ στὸ γενικὸ χάρτη ποὺ ἐπισυνάπτονται στὴν παρῶσα.

4. Ἡ ἀπόφαση αὐτὴ νὰ δημοσιευθεῖ στὴν Ἐφημερίδα τῆς Κυβερνήσεως.

Λάρισα, 6 Ὀκτωβρίου 1977

Ὁ Νομάρχης  
ΓΕΩΡΓΙΟΣ ΓΙΑΝΝΟΠΟΥΛΟΣ





# Η ΓΕΝΙΚΗ ΔΙΕΥΘΥΝΣΗ ΤΟΥ ΕΘΝΙΚΟΥ ΤΥΠΟΓΡΑΦΕΙΟΥ

## ΓΝΩΣΤΟΠΟΙΕΙ ΟΤΙ:

Ἡ ἐτήσια συνδρομή τῆς Ἐφημερίδας τῆς Κυβερνήσεως, ἡ τιμὴ τῶν φύλλων τῆς ποὺ πούλιονται τμηματικά καὶ τὰ τέλη δημοσιεύσεων στὴν Ἐφημερίδα τῆς Κυβερνήσεως, καθορίσθηκαν ἀπὸ 1 Ἰανουαρίου 1974 ὡς ἀκολούθως:

### Α' ΕΤΗΣΙΕΣ ΣΥΝΔΡΟΜΕΣ

1. Γὰ τὸ Τεύχος Α' .....	Δραχ.	600
2. » » » Β' .....	»	700
3. » » » Γ' .....	»	500
4. » » » Δ' .....	»	1.000
5. » » » Νομικῶν Προσώπων Δ.Δ. κτλ .....	»	500
6. » » » Παράρτημα .....	»	300
7. » » » Ἀνωνύμων Ἐταιρειῶν κτλ....	»	3.000
8. » » Δελτίο Ἐμπορικῆς καὶ Βιομηχανικῆς Ἰδιοκτησίας .....	»	200
9. Γὰ ὅλα τὰ τεύχη καὶ τὸ Δ.Ε.Β.Ι. ....	»	6.000

Οἱ Δῆμοι καὶ οἱ Κοινότητες τοῦ Κράτους καταβάλλουν τὸ 1/2 τῶν ἀνωτέρω συνδρομῶν.

Ὑπὲρ τοῦ Ταμείου Ἀλληλοβοηθείας Προσωπικοῦ τοῦ Ἐθνικοῦ Τυπογραφείου (ΤΑΠΕΤ) ἀναλογοῦν τὰ ἐξῆς ποσά:

1. Γὰ τὸ Τεύχος Α' .....	Δραχ.	30
2. » » » Β' .....	»	35
3. » » » Γ' .....	»	25
4. » » » Δ' .....	»	50
5. » » » Νομικῶν Προσώπων Δημοσίου Δικαίου κτλ .....	»	25
6. » » » Παράρτημα .....	»	15
7. » » » Ἀνωνύμων Ἐταιρειῶν κτλ. .	»	150
8. » » Δελτίο Ἐμπ. καὶ Βιομ. Ἰδιοκτησίας ..	»	10
9. Γὰ ὅλα τὰ τεύχη .....	»	300

### Β'. ΤΙΜΗ ΦΥΛΛΩΝ

Ἡ τιμὴ πωλήσεως κάθε φύλλου, μέχρις 8 σελ., εἶναι 3 δραχ., ἀπὸ 9 ὡς 40 σελ. 8 δραχ., ἀπὸ 41 ὡς 80 σελ. 15 δραχ., ἀπὸ 81 σελ. καὶ ἀνω ἡ τιμὴ πωλήσεως κάθε φύλλου προσαυξάνεται κατὰ 15 δραχ. ἀνὰ 80 σελίδες.

### Γ'. ΤΕΛΗ ΔΗΜΟΣΙΕΥΣΕΩΝ

Ι. Στὸ Τεύχος Ἀνωνύμων Ἐταιρειῶν καὶ Ἐταιρειῶν Περιορισμένης Εὐθύνης:

Α'. Δημοσιεύματα Ἀνωνύμων Ἐταιρειῶν:

1. Τῶν δικαστικῶν πράξεων .....	Δραχ.	400
2. Τῶν καταστατικῶν Ἀνωνύμων Ἐταιρειῶν...	»	10.000
3. Τῶν τροποποιήσεων τῶν καταστατικῶν τῶν Ἀνωνύμων Ἐταιρειῶν .....	»	2.000
4. Τῶν ἀνακοινώσεων καὶ προσκλήσεων σὲ γενικὲς συνέλευσεις, τῶν κατὰ τὸ ἀρθρο 32 τοῦ Ν. 3221/24 γνωστοποιήσεων, τῶν ἀνακοινώσεων, ποὺ προβλέπονται ἀπὸ τὸ ἀρθρο 59 παρ. 3 τοῦ Ν.Δ. 400/70 «περὶ Ἀλλοδαπῶν Ἀσφαλιστικῶν Ἐταιρειῶν» καὶ τῶν ἀποφάσεων τοῦ Διοικητικοῦ Συμβουλίου τοῦ ΕΛΤΑ, ποὺ ἀναφέρονται σὲ προσωρινὲς διατάξεις .....	»	1.000
5. Τῶν ἀνακοινώσεων τῶν ὑπὸ διάλυση Ἀνωνύμων Ἐταιρειῶν, κατὰ τὸ Β.Δ. 20/5/1939 ...	»	200
6. Τῶν ἰσολογισμῶν τῶν Ἀνωνύμων Ἐταιρειῶν .....	»	4.000
7. Τῶν συνοπτικῶν μηνιαίων καταστάσεων τῶν Τραπεζικῶν Ἐταιρειῶν .....	»	1.000
8. Τῶν ἀποφάσεων «περὶ ἐγκρίσεως τιμολογίων τῶν Ἀσφαλιστικῶν Ἐταιρειῶν» .....	»	600
9. Τῶν ὑπουργικῶν ἀποφάσεων «περὶ παροχῆς ἀδείας ἐπεκτάσεως τῶν ἐργασιῶν Ἀσφαλιστικῶν Ἐταιρειῶν», τῶν ἐκθέσεων περιουσιακῶν στοιχείων Ἀνωνύμων Ἐταιρειῶν γενικά, καὶ τῶν ἀποφάσεων τοῦ Δ.Σ. τοῦ ΕΛΤΑ, μὲ τίς ὁποῖες ἐγκρίνονται καὶ δημοσιεύονται οἱ κανονισμοὶ αὐτοῦ .....	»	4.000
10. Τῶν ἀποφάσεων «περὶ παροχῆς πληρεξουσιότητος πρὸς ἀντιπροσώπων ἐν Ἑλλάδι ἀλλοδαπῶν Ἐταιρειῶν» καὶ τῶν ἀποφάσεων «περὶ μεταβιβάσεως τοῦ χαρτοφυλακίου Ἀσφαλιστικῶν Ἐταιρειῶν κατὰ τὸ ἀρθρο 59 παρ. 1 τοῦ Ν.Δ. 400/70» .....	»	2.000
11. Τῶν ἀποφάσεων «περὶ συγχωνεύσεως Ἀνωνύμων Ἐταιρειῶν» .....	»	10.000

12. Τῶν ἀποφάσεων τῆς Ἐπιτροπῆς τοῦ Χρηματιστηρίου «περὶ εἰσαγωγῆς χρεωγράφων εἰς τὸ Χρηματιστήριον πρὸς διαπραγματεύσιν, συμφώνως πρὸς τὰς διατάξεις τοῦ ἀρθρου 2 παρ. 3 Α.Ν. 148/67» ..... Δραχ. | 1.000 |

13. Τῶν ἀποφάσεων τῆς Ἐπιτροπῆς κεφαλαιαγορᾶς «περὶ διαγραφῆς χρεωγράφων ἐκ τοῦ Χρηματιστηρίου, συμφώνως πρὸς τὰς διατάξεις τοῦ ἀρθρου 2 παρ. 4 Α.Ν. 148/1967» ..... » | 1.000 |

Β'. Δημοσιεύματα Ἐταιρειῶν Περιορισμένης Εὐθύνης:

1. Τῶν καταστατικῶν .....	»	1.000
2. Τῶν τροποποιήσεων τῶν καταστατικῶν ....	»	400
3. Τῶν ἀνακοινώσεων καὶ προσκλήσεων .....	»	200
4. Τῶν ἰσολογισμῶν .....	»	1.000
5. Τῶν ἐκθέσεων ἐκτιμήσεως περιουσιακῶν στοιχείων .....	»	1.000

Γ'. Δημοσιεύματα Ἀλληλασφαλιστικῶν Συνεταιρισμῶν - Ἀλληλασφαλιστικῶν Ταμείων καὶ Φιλανθρωπικῶν Σωματείων:

1. Τῶν ὑπουργικῶν ἀποφάσεων «περὶ χορηγήσεως ἀδείας λειτουργίας Ἀλληλασφαλιστικῶν Συνεταιρισμῶν - Ἀλληλασφαλιστικῶν Ταμείων» .....	»	1.000
2. Τῶν ἰσολογισμῶν τῶν ἀνωτέρω Συνεταιρισμῶν, Ταμείων καὶ Σωματείων .....	»	1.000

II. Στὸ Τέταρτο τεύχος, τῶν δικαστικῶν πράξεων, προσκλήσεων καὶ λοιπῶν δημοσιεύσεων. » 400

Τὸ ποσοστὸ ἐπὶ τῶν τελῶν δημοσιεύσεων στὸ Τεύχος Ἀνωνύμων Ἐταιρειῶν καὶ Ἐταιρειῶν Περιορισμένης Εὐθύνης, ποὺ πρέπει νὰ καταβάλλεται ὑπὲρ τοῦ Ταμείου Ἀλληλοβοηθείας Προσωπικοῦ Ἐθνικοῦ Τυπογραφείου (ΤΑΠΕΤ), ὁρίσθηκε γενικά σὲ 50/o.

### Δ'. ΚΑΤΑΒΟΛΗ ΣΥΝΔΡΟΜΩΝ - ΤΕΛΩΝ ΔΗΜΟΣΙΕΥΣΕΩΝ ΚΑΙ ΠΟΣΟΣΤΩΝ Τ.Α.Π.Ε.Τ.

1. Οἱ συνδρομὲς τοῦ ἐσωτερικοῦ καὶ τὰ τέλη δημοσιεύσεων προκαταβάλλονται στὰ Δημόσια Ταμεία ἐναντι ἀποδεικτικοῦ εἰσπράξεως, τὸ ὅποιο φροντίζει ὁ ἐνδιαφερόμενος νὰ τὸ στείλει στὴν Ὑπηρεσία τοῦ Ἐθνικοῦ Τυπογραφείου.

2. Οἱ συνδρομὲς τοῦ ἐξωτερικοῦ εἶναι δυνατὸ νὰ στέλνονται καὶ σὲ ἀνάλογο συνάλλαγμα μὲ ἐπιταγὴ ἐπ' ὀνόματι τοῦ Διευθυντῆ τῶν Διοικητικῶν καὶ Οἰκονομικῶν Ὑποθέσεων τοῦ Ἐθνικοῦ Τυπογραφείου.

3. Τὸ ὑπὲρ τοῦ ΤΑΠΕΤ ποσοστὸ ἐπὶ τῶν ἀνωτέρω συνδρομῶν καὶ τελῶν δημοσιεύσεων καταβάλλεται ὡς ἐξῆς:

α) στὴν Ἀθήνα: στὸ Ταμεῖο τοῦ ΤΑΠΕΤ (Κατάστημα Ἐθνικοῦ Τυπογραφείου),

β) στὶς ὑπόλοιπες πόλεις τοῦ Κράτους: στὰ Δημόσια Ταμεία καὶ ἀποδίδεται στὸ ΤΑΠΕΤ σύμφωνα μὲ τίς 192378/3639/1947(ΡΟΝΕΟ 185) καὶ 178048/5321/31.7.65 (ΡΟΝΕΟ 139) ἐγκύκλιος διαταγῆς τοῦ Γ.Λ.Κ.,

γ) στὶς περριπτώσεις συνδρομῶν ἐξωτερικοῦ: ὅταν ἡ ἀποστολὴ τους γίνεταί μὲ ἐπιταγές, μὰζὶ μ' αὐτὲς στέλνεται καὶ τὸ ὑπὲρ τοῦ ΤΑΠΕΤ ποσοστὸ.

Ὁ Γενικὸς Διευθυντὴς  
ΒΑΣΙΛΕΙΟΣ ΣΤ. ΝΙΚΑΣ

ΑΠΟ ΤΟ ΕΘΝΙΚΟ ΤΥΠΟΓΡΑΦΕΙΟ